# *My 60 memorable NBSB-beker games*

## Hoofdstuk 9: Tilburgers

*"Dan heb ik het nog helemaal zo slecht niet gedaan', zei de Tilburger."* Met die uitspraak eindigde het vorige hoofdstuk. Als geboren en getogen Bredanaar woon ik zelf inmiddels ook al zo'n veertig jaar in Tilburg en dat wordt me natuurlijk nagedragen. In de ogen van Bredanaars is het een doodzonde om in Tilburg te gaan wonen, maar ik deed het lekker toch! Ik kan zelfs zeggen dat de, door mijzelf, meest gelauwerde overwinning tegen een Tilburger was, tijdens het Tilburgs Schaakkampioenschap, maar dat is niet het onderwerp van dit boek. Hoewel Rob van Gageldonk regelmatig laatdunkend heeft gedaan over mijn prestaties tegen Tilburgse schakers, waren die toch echt zo slecht nog niet. De meeste NBSB-bekerschaakwedstrijden die ik tegen Tilburgers gespeeld heb, waren tegen Ernest van Moorsel, destijds spelend bij Schavo:

*"Toen in 1935 Dr. Max Euwe wereldkampioen werd door Aljechin te verslaan, gaf dat een enorme impuls aan de schaaksport in Nederland. Zo ook in Tilburg, waar een aantal enthousiast geworden medewerkers van "De Volt"de koppen bij elkaar staken. Na een klein jaar van voorbereiding leidde dit op 21 augustus 1936 tot de oprichting van een schaakvereniging die luisterde naar de naam "Schavo"(schaakvereniging Volt)."*

Het personeel van de Voltfabriek kon sowieso erg goed nadenken, want:

*"De Damvereniging Volt werd in 1951 opgericht als personeelsclub van de Volt. Met zo'n tachtig leden was het meteen de grootste damclub van Nederland en enkele maanden na de oprichting waren er al ruim honderd leden. Het eerste team promoveerde in het seizoen 1975-1976 naar de Hoofdklasse, destijds de hoogste Nederlandse competitie. Dit was mede te danken aan het lidmaatschap van wereldkampioen Harm Wiersma en de andere topper Ton van de Meerendonk. DAVO had hen 'gekocht' van andere verenigingen en daarmee had de club de geruchtmakende landelijke primeur van transfers bij het dammen."*

Op 12 februari 1985 verloor ik:

**Ernest van Moorsel (Schavo) - Edwin Lessmann**

| | | |
|---|---|---|
| **1** | **e4** | **e5** |
| **2** | **♘f3** | **♘c6** |
| **3** | **d4** | **e×d4** |
| **4** | **♗c4** | **♗e7** |
| **5** | **c3** | **♘f6** |
| **6** | **e5** | **♘g4** |
| **7** | **c×d4** | **d5** |

Een beetje een vreemde opening, maar geen bange zetten en zo hoort het bij NBSB-bekerschaak!

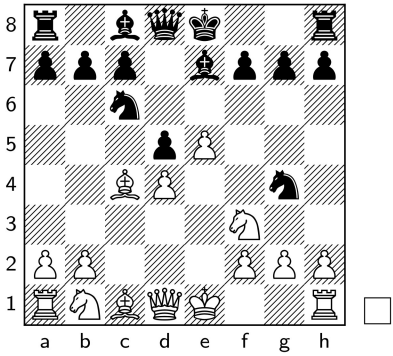

| | | |
|---|---|---|
| **8** | **♗d3** | **h5** |
| **9** | **h3** | **♘h6** |
| **10** | **♘c3** | **♘f5** |
| **11** | **♗b5** | **a6** |
| **12** | **♕a4** | **a×b5** |

Een kwaliteitsoffer, waarom ook niet?

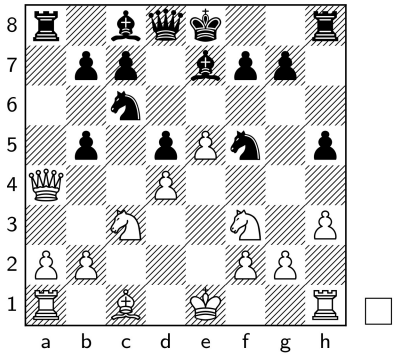

| | | |
|---|---|---|
| **13** | **♕×a8** | **♘c×d4** |
| **14** | **♘×d4** | **♘×d4** |
| **15** | **O-O** | **c6** |
| **16** | **♗e3** | **♘c2** |

Het is natuurlijk het plan van wit om zoveel mogelijk stukken te ruilen nu hij materiaal voor staat, maar ik wil hem daar ook wel bij helpen... Wit gaat echter stoer in de aanval:

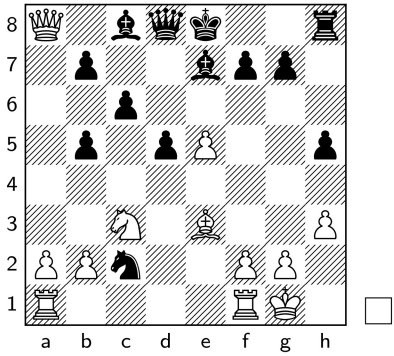

**17 ♗b6! ♕×b6**

Ook stoer, maar zeker niet de beste keuze...

**18 ♕×c8+♗d8**
**19 e6! O-O**
**20 e×f7+ ♖×f7**
**21 ♘×d5!c×d5**
**22 ♕×c2 g5**

Het was toch al kapot, met zo'n slechte stelling moet je iets...

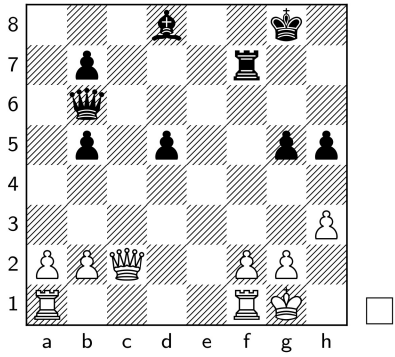

**23 ♖ae1 ♗c7**

**24 ♖e8+ ♔g7**
**25 ♕d2 ♖f5**
**26 ♕c3+ d4**
**27 ♖e7+ ♖f7**
**28 ♖×f7+♔×f7**
**29 ♕f3+ ♔g6**
**30 ♖e1 ♕d6**
**31 ♕e4+ ♔f6**
**32 ♕f3+ ♔g6**
**33 g3 d3**

Ik ga een dame halen...

**34 ♕e4+ ♔f6**
**35 ♖d1 d2**
**36 ♕h7 ♕c5**
**37 ♕h6+♔f5**
**38 ♕×h5 ♗×g3**

Dreigt mat in twee...

**39 ♕g4+ ♔g6**
**40 ♕×g3 ♕c1**
**41 ♕d3+**

zwart geeft op.

**1-0**

In seizoen 2006 - 2007 verloor ik opnieuw van hem, maar dat was in de externe competitie. In de veel belangrijkere NBSB-bekercompetitie sloeg ik genadeloos toe. In het clubblad van 13 maart 2007 schreef ik zelf het commentaar bij de partij in het verslag van Rob van Gageldonk:

Wit: Edwin Lessmann
Zwart: Ernest van Moorsel

1.e2-e4 e7-e5
2.Pg1-f3 Pb8-c6
3.Lf1-b5 Lf8-c5

*Zwart wijkt hier af van de partij die we eerder dit jaar speelden. In die partij speelde ik de partij in de opening zo slecht dat ik moest vechten om tot een goede stand te komen, dat lukte destijds en met een pion meer gaf ik een toren weg. Dit moest een revanchewedstrijd worden (...interesseert mij nou die beker!!)*

4. c2-c3 f7-f5
5.Lb5xc6 d7xc6
6.Pf3xe5 Dd8-g5
7.g2-g3 f5xe4
8.d2-d4 Dg5-f5
9. 0 - 0 Lc5-d6

10. f2-f3 Ld6xe5
11. f3xe4 Le5xd4+
12.Dd1xd4 Df5-d7

*Hier berekende ik een manoeuvre die me iets op moest leveren:*

13.Dd4-e5+ Dd7-e7
14.De5-h5+ g7-g6
15.Dh5-f3 Lc8-h3

*Even dacht ik dat ik dat het me helemaal niks zou opleveren, maar de volgende zet is schitterend!!*

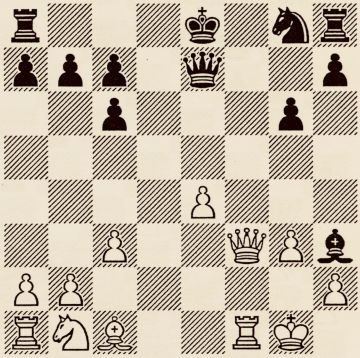

16.Lc1-g5!! De7-c5+
17.Lg5-e3 Dc5-e7
18.Tf1-f2 0-0-0
19.Le3-d4 .....

*Hoe noemen ze dat ook alweer, de pointe???*

19..... Pg8-h6
20.Ld4xh8 Ph6-g4

*Wat is dat nou? Zwart neemt de aanval over en dreigt de vreselijkste dingen....*

21.Lh8-d4 c6-c5
22.Pb1-d2 c5xd4
23. c3xd4 Pg5xf2
24.Df3xf2 De7-b4
25.Pd2-b3 Td8-f8

26.Df2-e2 .....

*Zwart dreigde Db5 om veld f1 nog een keer te bestrijken.*

*(Ik sta trouwens een pion voor, dat is toch ook een voorsprong??)*

26..... h7-h5
27.Ta1-c1 a7-a5

*Zwart ziet de dreiging niet:*

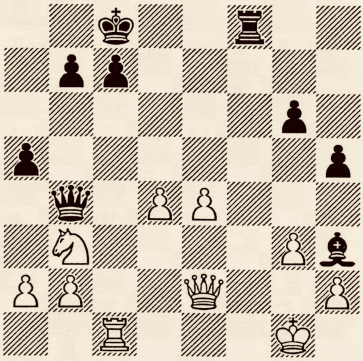

28.De2-c2 c7-c6
29. d4-d5 a5-a4

*Te laat!!*

30.Dc2-c5!! Db4xc5
31.Pb3xc5 Tf8-e8

*Na c6xd5 zou het aftrekschaak Pe6 volgen met torenwinst!*

32.d5xc6 b7-b6
33.Pc5xa4 Kc8-c7
34.Pa4-c3 Kc7xc6
35.Pc3-d5+ Kc6-d6
36.Pd5-f4 Lh3-g4
37. h2-h3 Lg5-d7
38.Tc1-e1 Kd6-c6
39.Te1-c1+ Kc6-b5
40.Pf4-d5 Te8-e5

*Ik zag een plotse matmogelijkheid, die in ieder geval materiaal zou opleveren, maar zwart trapte niet in a4+ Ka5; b4+ Ka6; b4+ Ka4; Tc7 Lxh3; Ta7 mat.*

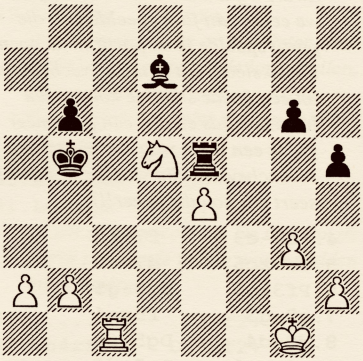

41. a2-a4+ Kb5-a6
42.Tc1-c4 b6-b5??
43.Pd5-c7+ Ka6-a5
44.Pc7xb5 Ld7xb5
45. a4xb5 Ka5xb5
46. b2-b3 g6-g5
47.Kg1-f2 Kb5-c6
49.Kf2-e3 Te8-b8
50.Td4-c4+ Kc6-d6
51. b3-b4 Tb8-a8
52.Ke3-d4 Ta8-a3
53.e4-e5+ Kd6-d7

*Zie dat de zwarte koning niet naar f5 kan lopen, want op Ke6; Tc6+ Kf5 volgt Tf6 mat!*

54.Tc4-c3 Ta3-a4
55.Kd4-c5 Ta4-a8
56.Tc3-f3 Kd7-e6

| | |
|---|---|
| 57. g3-g4 | h5xg4 |
| 58. h3xg4 | Ke6xe5 |
| 59.Tf3-f5+ | Ke5-e6 |
| 60.Tf5xg5 | Ke6-f6 |
| 61.Tg5-f5+ | Kf5-e6 |
| 62. b4-b5 | Ta8-c8+ |
| 63.Kc5-b6 | Ke6-d6 |
| 64. g4-g5 | Tc8-g8 |
| 65.Kb6-a6 | Ta8-g8 |
| 66.Ka6-b7 | Ta8-g8 |
| 67. b5-b6 | Tg8-g7+ |

*de rest van de notatie is in het tijdnood gevlugger verloren geraakt, maar ik haalde een dame en zwart gaf toen eindelijk op.*

In de analyse achteraf, in ons vertrouwde café in Tilburg, wonnen elke partij zonder problemen – maar goed, ook dit jaar weer geen bekerwinst !

***Rob van Gageldonk***

Niet alleen is *"de rest van de notatie ... in het tijdnood gevlugger verloren geraakt"*, maar de hele notatie klopt niet. Wit kan, in de uitleg van die zogenaamde matmogelijkheid na de veertigste zet, natuurlijk nooit twee keer achter elkaar met een pion op b4 schaak geven. Ook staat in het laatste diagram de pion op h3 en niet op h2. En het slot van de partij ging anders:

We gaan terug naar de eenenveertigste zet:

**Edwin Lessmann - Ernest van Moorsel (Schavo)**

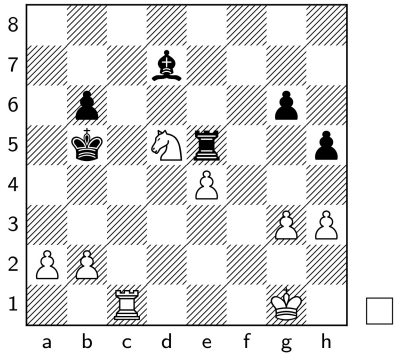

| | | |
|---|---|---|
| **41** | **a4+** | **♔a6** |
| **42** | **♖c4** | **b5** |
| **43** | **♘c7+** | **♔a5** |
| **44** | **♘×b5** | **♗×b5** |
| **45** | **a×b5** | **♔×b5** |
| **46** | **b3** | **g5** |
| **47** | **♔f2** | **♖e8** |
| **48** | **♖d4** | **♔c6** |
| **49** | **♔e3** | **♖b8** |
| **50** | **♖c4+** | **♔d6** |
| **51** | **b4** | **♖a8** |
| **52** | **♔d4** | **♖a3** |

**53 e5+ ♔d7**

*Zie dat de zwarte koning niet naar f5 kan lopen, want op Ke6; Tc6+ Kf5 volgt Tf6 mat!*

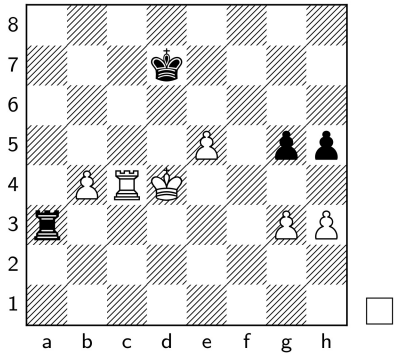

| | | |
|---|---|---|
| **54** | **♖c3** | **♖a4** |
| **55** | **♔c5** | **♖a8** |
| **56** | **♖f3** | **♔e6** |
| **57** | **g4** | **h×g4** |
| **58** | **h×g4** | **♔×e5** |
| **59** | **♖f5+** | **♔e6** |
| **60** | **♖×g5** | **♔f6** |
| **61** | **♖f5+** | **♔e6** |
| **62** | **b5** | **♖c8+** |
| **63** | **♔b6** | **♔d6** |
| **64** | **g5** | **♖g8** |
| **65** | **♔a7** | **♖g7+** |
| **66** | **♔a6** | |

De rest van de zetten heb ik niet meer teruggevonden. De b-pion loopt nu gewoon door...

**1-0**

Tijdens het seizoen van de eeuwwisseling speelden we twee keer tegen een Tilburgse vereniging. In dat verslag schreef ik niet alleen over mijn score tegen Tilburgers, maar liet ook twee prachtpartijen zien. In die tegen die andere Schavo-coryfee Berry Brand stond een fout: Ik sloeg op de vijfendertigste zet met mijn paard op g5, want op d5 stond op dat moment niks...

# Bekerteam haalt halve finale niet

Na onze overwinning in Made kwamen we dit seizoen in de NBSB-bekerstrijd nog tweemaal uit tegen Tilburgse verenigingen. Toen zat het erop en waren we uitgeschakeld. Nou ja, eerst winnen van Wolstad en dan verliezen van Stukkenjagers, dat is geen schande zult U misschien denken. Maar het is allemaal heel anders gegaan. Het was nog 1999 toen ik het "lokaal van het tweede" in ons clubgebouw omtoverde tot schaakarena. Tot in de puntjes had ik alles voorbereid. Ik had de tafels zelfs zo neergezet, dat de eerste en de tweede bordspeler van de tegenstander altijd elkaar zouden hinderen, wanneer ze zouden opstaan. Maar toen moest Rob van Gageldonk zich er zo nodig weer mee bemoeien en viel mijn vuige plan in het water. Met een kort "Dan zoek je het zelf maar uit!" nam ik plaats aan het eerste bord, tegenover Berry Brand van Schavo, want dat was de tegenstander van die avond.

Wit: Berry Brand (Schavo)
Zwart: Edwin Lesman (Baronie)

1. e2-e4 c7-c5
2. Pg1-f3 d7-d6
3. d2-d4 c5xd4
4. Pf3xd4 Pg8-f6
5. Pb1-c3 a7-a6

*Hier begint de Siciliaanse Najdorf-variant pas echt. De vraag is welke zet wit hier kiest.*

6. Lf1-e2 e7-e5
7. Pd4-b3 Lf8-e7
8. Lc1-e3 Lc8-e6

*Allemaal volgens het boek "The Sicilian Flankgame"*

9. f2-f3 .....

*Niet volgens het boek, maar Kasparov's zet tegen "de siciliaan"*

9..... Pb8-d7

*Ik weet het hier niet meer, dus doe ik net alsof wit zojuist f2-f4 heeft gespeeld. Maar wit wist het volgens mij ook niet meer, want ik neem na de volgende zet het initiatief.*

10. Pc3-d5 Le6xd5
11. e4xd5 b7-b5
12. a2-a4 b5-b4
13. a4-a5 Dd8-c7
14. Dd1-d2 Dc7-b7
15. Ta1-d1 0-0

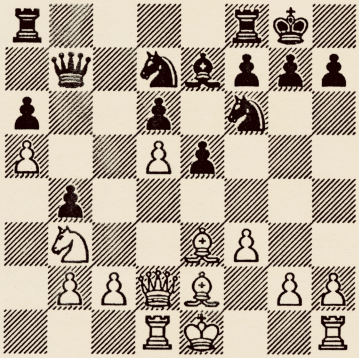

16. g2-g4 Tf8-c8

*Ik ga op de zwakke c-pion spelen, maar wit geeft plots kansen weg aan de andere kant:*

17. f3-f4? Pf6-e4

De zwarte aanval begint

18.Dd2-d3 Le7-h4+
19.Ke1-f1 e5xf4
20.Dd3xe4 f4xe3
21.De4xe3 Tc8-e8
22.De3-h3 Lh4-g5
23.Pb3-d4 Te8-e3
24.Pd4-f3 Ta8-e8
25.Dh3-h5 h7-h6
26.Pf3xg5 h6xg5
27.Le2-d3 Pd7-f6

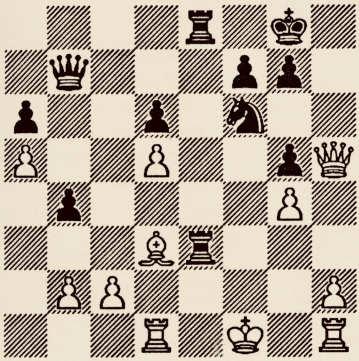

28.Dh5xg5 Db7-a7

*dreigt Tf3+ en Df2 mat*

29.Td1-d2 Te3-e1+
30.Kf1-g2 Te1xh1

*Een aanvallende torenruil.*

31.Kg2xh1 Te8-e1+
32.Kh1-g2 Da7-g1+
33.Kg2-f3 Dg1-h1+
34.Kf3-f2 Te1-e5

*"Niet alleen de koning, maar ook de dame kan mat gaan", dacht ik, maar een oplettende toeschouwer wees me terecht op Tf1+! (Ke3-Dg1+; Ke2-Df2mat, of Ke2-Dg2+;Ke3-Dg1+;Ke2-Df2mat, of Kg3-Tf3+; Kh4-De1+;Tf2-Dxf2mat en na Lxf1 wint Pe4+ de dame)*

35.Dg5-f4 Pf6xd5
36.Df4-c4 .....

*Dreigt mat!!*

36..... Dh1-e1+
37.Kf2-f3 Te5-e3+

*en wit geeft op*

Rob had inmiddels ook al gewonnen en we waren dus al een ronde verder, vandaar dat Dick en Joost maar tot remise besloten. Het leek een goed bekerjaar te worden, want er bleken naast ons nog maar vijf teams over te zijn en dat waren niet de meesten: HMC; HSC; Vrijpion; Riksen DVP; Eindhoven en Rochade. Wij mochten tegen de zwaksten. Om alvast een feestje te vieren nodigde ik het bekerteam uit om bij mij heerlijk te komen eten (Je fruit een uitje in olijfolie, daarbij doe je ontvelde verse tomaten en wat kruiden. Dat laat je inkoken en gebruik je als saus over tagliatelle, verrijkt met stukjes gorgonzola. Daarnaast laat je stukken zalmfilet aan één kant lang bakken op een laag vuur, totdat ook de bovenkant, die je met wat zout hebt bestrooid, gaar begint te worden. Voor de groentenfanaten, maar vooral voor de kleur geef je er broccoli bij. Met een goede Italiaanse wijn heb je geen zin meer in schaken, maar in espresso een

glaasje grappa en als je rookt een goede sigaar).
Bent u wel eens bij Rochade geweest? Gefeliciteerd, want dan bent u een prima spoorzoeker. Die spelen namelijk in een straat die niet bestaat, op een nummer dat onlogisch is. Alleen omdat de voorzitter buiten stond te zwaaien, vonden we onze schaakplek. De bordvolgorde stond vast. Rob moest op bord twee, omdat hij negen keer achter elkaar met zwart had gewonnen en de tiende keer zou ons met een half been in de halve finale zetten. Ik moest voor dat andere been zorgen op bord drie, omdat ik dit jaar in vorm ben. Dick moest op het eerste bord de schade beperkt houden en Joost deed voor spek en bonen mee (je smelt wat boter in een pan en daar doe je fijn gesneden spekblokjes bij enzovoorts.....).
Ik schrok van Dick's tegenstander. Frank Swagemakers is een van mijn Tilburgse Angstgegners. Nu verwijt Rob mij vaak, dat ik niet scoor tegen Tilburgers en dat fabeltje laat hij graag duidelijk horen aan onze clubgenoten. Voor alle duidelijkheid en om van de smaad af te zijn zal ik mijn officiële resultaten voor De Baronie tegen Tilburgse verenigingen hier noemen: Van de 43 partijen verloor ik er zeventien, speelde er vijf remise en won er éénentwintig (en dan zwijg ik nog over mijn grootse daden in het Tilburgs kampioenschap en de vele winstpartijen in toernooien en tijdens mijn intern avontuurtje bij de Stukkenjagers). Maar Frank Swagemakers, dat is een ander verhaal. Ik dacht dat hij niet meer schaakte, maar hij bleek hersteld te zijn van een autoongeluk en versloeg Dick. Onterecht, want als hij een simpele pionzet had uitgevoerd, had Dick ons in de halve finale gezet.

Ik had namelijk al de volgende typische bekerwedstrijd gespeeld:

Wit: Edwin Lesman (Baronie)
Zwart: Feico Drost (Rochade)

1. e2-e4 c7-c5
2.Pg1-f3 Pb8-c6
3. d2-d4 c5xd4
4.Pf3xd4 Pg8-f6
5.Pb1-c3 d7-d6
6.Lc1-e3 a7-a6
7.Dd1-d2 Dd8-c7

*Ik heb veel bewondering voor Dick Straathof als het over de Siciliaanse opening gaat. Daarnaast ben ik meer een Fisher-man dan een Kasparovgek. Maar goed hij wint wel veel. En hij en Dick doen dat met*

8. f2-f3 e7-e6
9. g2-g4 h7-h6
10. h2-h4 d6-d5

*Hier vergat ik alle beperkingen en begon mijn tegenstander onvoorstelbaar te onderschatten. Ik dacht in een paar zetten te winnen en Rob en Dick te kunnen gaan toejuichen.*

11. 0-0-0 d5xe4
12.Pd4xc6 b7xc6
13.Pc3-a4 Pf6-d5

*Geen rekening mee gehouden, maar om nou voorzichtig te gaan doen, nee...*

14. f3xe4 Pd5xe3
15.Dd2xe3 Lf8-e7
16. e4-e5 Ta8-b8

*Dreigt Tb4 met pionwinst, maar ik bedacht een leuke weerlegging (dacht ik)*

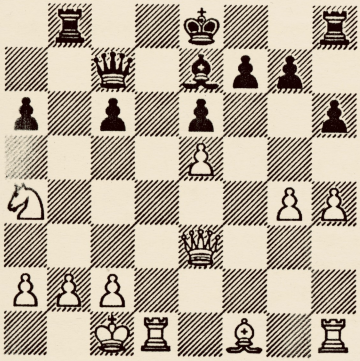

17.Lf1-g2 Tb8-b4
18.De3-c3 c6-c5

*Ook naar deze simpele zet, die mij ervan weerhoudt om de pion op c6 te slaan, had ik niet gekeken.*

19. b2-b3 Tb4xg4

*Om mijn fout niet toe te geven gaf ik maar snel nog een pion weg en kreeg er aanval voor terug:*

20.Dc3-f3 Tg4xh4
21.Df3-c6+ Dc7xc6
22.Lg2xc6+ Ke8-f8
23.Th1-f1 c5-c4

*Hier had zwart met f6 waarschijnlijk zijn voorsprong kunnen vergroten. Nu verspeelt hij die kans en red ik een half punt:*

24.Pa4-b6 Le7-g5+
25.Kc1-b1 Ke8-e7
26.Pb6xc8 Th8xc8
27.Td1-d7+ Ke7-f8?

*Kd8 had na Tc7+ - Kd8 mij tot eeuwig schaak gedwongen, nu ga ik mijn twee pionnen terug winnen en zit er misschien nog meer in dan een half punt:*

28.Tf1xf7+ Kf8-g8

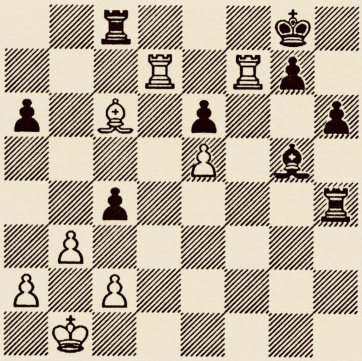

29.Tf7xg7+ Kg8-h8

*Hier zocht ik langdurig naar de beste zet. Ik moet oppassen voor de manoeuvre c3-a4; Th1+-Ka2; Lc1 en Lb2 met Ta1mat. De loper moet dus op de diagonaal a8-h1 blijven*

30.Lc6-b7 c4-c3
31. a2-a4 Tc8-b8

*Plots zag ik een mogelijkheid om zwart mat te krijgen*

32.Tg7-h7+ Kh8-g8
33.Td7-g7+ Kg8-f8
34.Tg7-c7! Kf8-g8
35.Th7-d7 Lg5-f4

*Zwart ziet de dreiging niet*

36.Lb7-c8 Lf4-g5
37.Td7-g7+ Kg8-f8
38.Lc8xe6 Lg5-e7
39.Tg7-g8 .....

*mat*

In vijftien NBSB-bekerwedstrijden tegen Tilburgse verenigingen mocht ik meedoen. Twee keer werd ik niet en twee keer werd ik wel opgesteld tegen De Stukkenjagers. Hoewel in bovenstaand verslag staat dat verliezen van Stukkenjagers geen schande is, is het toch niet leuk, als je dat steeds weer doet. Eerder schreef ik over mijn partij tegen Dennis Brokken, die ik pijnlijk weggaf, die andere partij was op 4 november 2008 tegen Stukkenjagers-grootheid, John Greunsven:

## John Greunsven (Stukkenjagers) - Edwin Lessmann

**1-0**

| | | |
|---|---|---|
| **1** | **e4** | **c5** |
| **2** | **♘f3** | **d6** |
| **3** | **d4** | **c×d4** |
| **4** | **♕×d4** | |

Ik hou er niet van als wit in deze opening met de dame op d4 slaat.

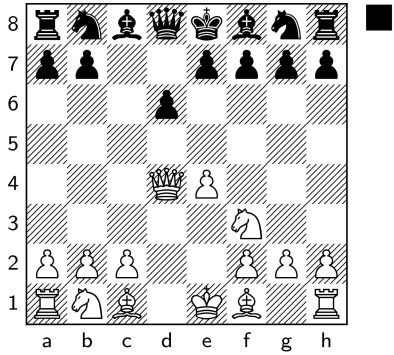

| | | |
|---|---|---|
| **4** | **...** | **a6** |
| **5** | **c4** | **♕c7** |
| **6** | **♘c3** | **e6** |
| **7** | **♗e2** | **♘d7** |
| **8** | **O-O** | **♘gf6** |
| **9** | **b3** | **♕c5** |
| **10** | **♕d2** | **♗e7** |
| **11** | **♗b2** | **O-O** |
| **12** | **♖fe1** | **b6** |
| **13** | **♗f1** | **♗b7** |
| **14** | **♘d4** | **♘g4** |

Genoeg geschoven, het wordt tijd voor wat activiteit...

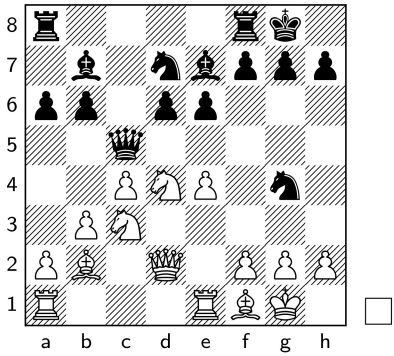

| | | |
|---|---|---|
| **15** | **♖ad1** | **♗g5** |
| **16** | **♕e2** | **♘de5** |
| **17** | **h3** | **♘f6** |
| **18** | **g3** | **♘c6** |
| **19** | **♘c2** | **b5** |

Een pionoffer om iets te creëren.

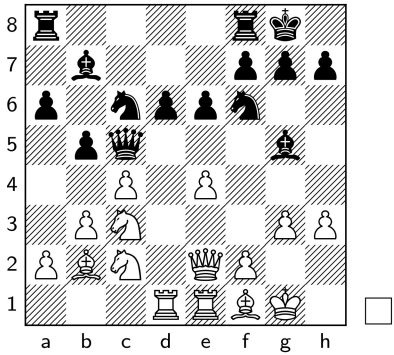

| | | |
|---|---|---|
| **20** | **c×b5** | **♘e5** |
| **21** | **♔h2** | **♖fc8** |
| **22** | **♗g2** | **a×b5** |
| **23** | **f4** | **♗×f4** |

Ja, het is bekerschaak!

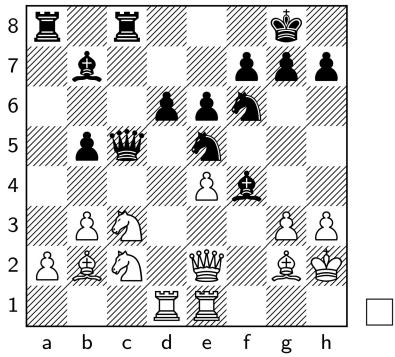

| | | |
|---|---|---|
| **24** | **b4** | **♗×g3+** |
| **25** | **♔×g3** | **♕c7** |
| **26** | **♘d4** | **♗c6** |
| **27** | **♘×c6** | **♘×c6** |
| **28** | **a3** | **♘a7** |
| **29** | **e5** | **d5** |
| **30** | **♖d4** | **♘d7** |
| **31** | **♔f2** | **♕b6** |
| **32** | **♕e3** | **♘c6** |
| **33** | **♘e2** | **♘×d4** |

Als ik hier nou eens met dat paard op e5 had geslagen....

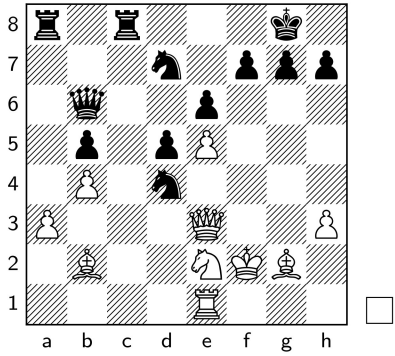

| | | |
|---|---|---|
| **34** | **♘×d4** | **♖c4** |
| **35** | **♗f1** | **♖ac8** |
| **36** | **♗×c4** | **♖×c4** |
| **37** | **♖e2** | **♘f8** |
| **38** | **♔g2** | **♘g6** |

En opnieuw laat de notatie me in de steek, ik denk dat wit op zet 39 en 40 zijn toren heeft verzet:

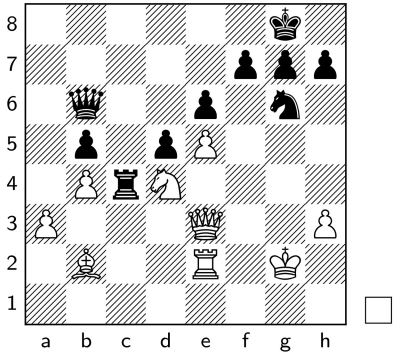

| | | |
|---|---|---|
| **39** | **♖f2** | **♕b8** |
| **40** | **♖e2** | **h6** |

Niet alleen om een gaatje te maken, maar ook om met de koning op h7 het paard te dekken, zodat de f-pion kan spelen...

| | | |
|---|---|---|
| **41** | **♕g3** | **♕d8** |
| **42** | **♔h2** | **♕b6** |
| **43** | **♕e3** | **♕b8** |
| **44** | **♕g3** | **♕b6** |
| **45** | **♖d2** | **♔h7** |
| **46** | **h4** | **♕d8** |
| **47** | **h5** | **♕h4+** |

Gert Vogelaar, de man die al dankbaar was als hij de tassen mocht dragen van de NBSB-bekerteamspelers, deed die wedstrijd niet alleen mee, maar schreef ook het verslag:

**Bord 1 (Edwin)**

Tenslotte Edwin, Een leuke partij met wisselende kansen waarin Edwin aanvankelijk slecht kwam te staan. Door stug te blijven doorvechten kwam hij goed terug. Dit schreef hij erover:

*"Wat had ik gisteren de pest in! 2-0 voor en net een kwaliteit teruggewonnen, waardoor ik een toren en twee pionnen had tegen twee stukken. Meteen geef ik daarop een kwaliteit terug, omdat ik dacht het toch wel te houden. Vervolgens ga ik heel enthousiast de dames ruilen, terwijl ik juist moest afwachten, gezien het tijdsverschil....*

| | | |
|---|---|---|
| **48** | ♕×h4 | ♘×h4 |
| **49** | ♔g3 | f6 |
| **50** | e×f6 | g×f6 |
| **51** | ♔×h4 | e5 |
| **52** | ♖c2 | e×d4 |
| **53** | ♖×c4 | d×c4 |
| **54** | ♗×d4 | ♔g7 |

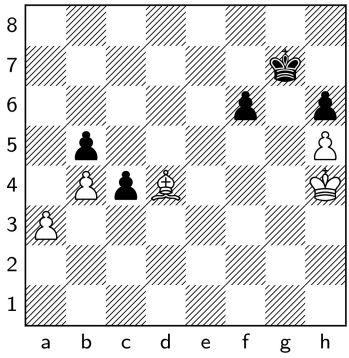


Meer zetten heb ik niet genoteerd, maar ik neem aan dat wit hier a3 - a4 heeft gespeeld, waardoor de witte pion wel en de zwarte pion niet kan promoveren...

Gert had voor zijn verslag ook nog het internet geraadpleegd:

En wat vonden onze tegenstanders ervan (van de Stukkenjagers site):
*"Bekerteam door na thriller (5-11-2008) Tegen een bepaald niet op volle sterkte aangetreden Baronie is Stukkenjagers 3 doorgedrongen tot de tweede ronde van de NBSB-beker. Ron de Veen (2) en Joost Op 't Hoog (4) namen alvast een voorschot op de komende intocht van Sinterklaas door groot materiaal in de aanbieding te doen. 2-0 voor Baronie derhalve. Gelukkig waren hulppieten John Greunsven en Peter Lode beter bij de les en wonnen zij in de uitvluggerfase spannende en goede partijen. Door het wegstrepen van de uitslag van bord 4 waren de Stukkenjagers deze avond het gelukkigst".*

-– *een bepaald niet op volle sterkte aangetreden Baronie"*, tsss...
Zo verloor ik dus met 0 - 2 van Stukkenjagers, maar tegen Wolstadspelers speelde ik met 2-2 gelijk, mede dankzij die bijzondere wedstrijd op dinsdagavond 18 januari 1994. Het was één van de meest legendarische avonden in de geschiedenis van het NBSB-bekertoernooi. Het begon al met de voorbereiding door de toenmalige teamleider Dick Straathof:

## BEKERHELDEN RONDE VERDER.

Op een dinsdagavond vertelde Dick Straathof mij wat hem nu weer was overkomen. Hij was de dag daarvoor opgebeld door iemand van schaakclub De Wolstad uit Tilburg. De man vroeg of we de bekerwedstrijd tussen ons niet in Tilburg wilden spelen, in plaats van in Breda. Het gesprek moet ongeveer zo zijn verlopen:
"...Het is namelijk zo dat wij al twee keer uit hebben gespeeld en dan mag je een keer thuis spelen."
Dick: "Maar dat zal de wedstrijdleider toch wel bepalen." (opvallend detail: Fred Klerks is de wedstrijdleider en die is lid van De Wolstad).
"Nee, dat mag ook in onderling overleg."
Dick: "Maar wij hebben eén keer uit en eén keer thuis gespeeld, dus zoveel maakt het niet uit. En daar komt bij: Misschien heeft u wel twee keer uit tegen Schavo en Rochade gespeeld." (Dat zijn beide ook Tilburgse clubs).
Het werd even stil en tijdens een telefoongesprek behoor je eigenlijk te praten, dus Dick ging door met: "Tegen wie heeft u eigenlijk tot nu toe gespeeld?"
"Nou ..., tegen Schavo en Rochade...."
Het was duidelijk: We zouden onze wedstrijd gewoon in Breda spelen.
Op de avond van de wedstrijd wilden we eerst het wekelijkse praatje van de vice-voorzitter bij wonen. We moesten de hele avond in een zaaltje naast de grote speelzaal spelen en wilden ons nog wel even laten zien. Toen onze namen genoemd werden: Dick Straathof, Willem van der Linden, Edwin Lesman en Rob van Gageldonk, besloten we beleefd te buigen om een applaus uit te lokken. Dat bleef uit.

De wedstrijd was de spannendste, die ik ooit heb meegemaakt. Ik speelde op het tweede bord een aanvallende partij, waarbij ik wachtte op het juiste moment om mijn stellingsvoordeel om te buigen in iets materieels. Dat gaf me de tijd om af en toe bij de andere borden te gaan kijken. Willem van der Linden stond op bord vier zo goed, dat hij boekjes kon gaan lezen. Ik weet niet hoe hem dat steeds weer lukt: Bijna ongemerkt krijgt hij stellingen waarbij de tegenstander een rood hoofd krijgt. Die denkt dan meestal:"Er was toch nog niks gebeurd en ik sta plotseling erg slecht."

Dat was het eerste punt. Een blik op de andere stellingen leerde mij dat Rob op bord drie voor remise ging vechten met een kwaliteit minder en dat Dick zijn open-siciliaanse-beide-kanten-aanvalstelling niet mocht wegblunderen. Maar eigenlijk hadden we nog maar een halfje nodig, want ik had inmiddels de perfekte afwikkeling gevonden. Ik zou er een toreneindspel met de

meest verre vrijpion aan overhouden, waarbij de winst een kwestie van techniek was. Ik ruilde en ruilde, sloeg en sloeg, maar had het winnende schaakje van Fred Klerks helemaal niet gezien. Dus stond het plotseling 1-1, wat de Tilburgers licht euforisch maakte. Rob had namelijk in zijn pogingen de boel gaande te houden, nog een tweetal verbonden vrijpionnen aan zijn tegenstander geschonken. Maar nu ging hij er voor zitten. Het was alles of niks, want als hij verloor lagen we eruit. Zijn tegenstander kwam al bier drinkend in tijdnood en vluggeren tegen onze clubkampioen is geen pretje. Rob dwong zijn tegenstander een vijftiental zeer slechte zetten achter elkaar af en won!! Het was de eerste keer dat ik een schaker zag juichen als een Olympisch kampioen boksen. Het was nu 2-1 en Dick moest de stelling in wederzijdse tijdsdrang remise houden. De spanning deed me alles vergeten. Ik moest eigenlijk de laatste trein halen, maar regelde snel een slaapplaats in Breda. Dick deed het perfekt. Koel haalde hij alle trucjes uit de stelling en wikkelde af, naar een gewonnen eindspel. Zijn tegenstander gaf op en we zaten in de halve finale. In de grote speelzaal sleepte Kees, zelfs zonder aandrang onzerzijds, het bier nog tot half twee aan. Wat een team!

## Edwin Lessmann - Fred Klerks (De Wolstad)

| | | |
|---|---|---|
| **1** | **e4** | **c5** |
| **2** | **♘f3** | **e6** |
| **3** | **c4** | **d6** |
| **4** | **d4** | **c×d4** |
| **5** | **♘×d4** | **♘f6** |
| **6** | **♘c3** | **a6** |
| **7** | **♗e2** | **♗e7** |
| **8** | **♗e3** | **♕c7** |
| **9** | **O-O** | **O-O** |
| **10** | **♖c1** | **b6** |
| **11** | **f3** | **♘bd7** |

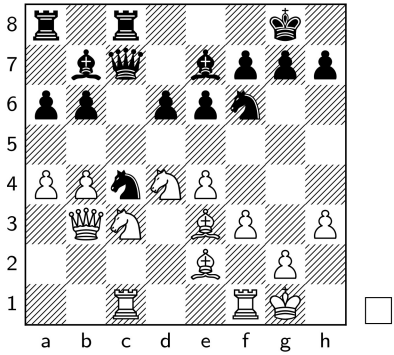

Nu is de tijd gekomen om aan te gaan vallen:

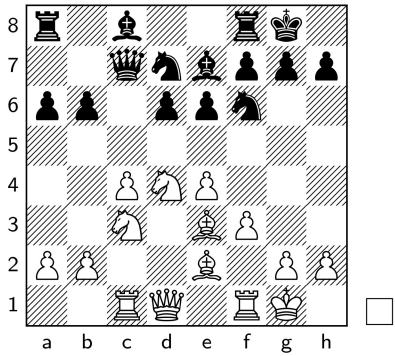

| | | |
|---|---|---|
| **12** | **b4** | **♗b7** |
| **13** | **a4** | **♖fc8** |
| **14** | **♕b3** | **♘e5** |

Hoe kan ik hem nou de kans geven om op c4 te slaan? Ik doe gewoon een afwachtend zetje:

| | | |
|---|---|---|
| **15** | **h3** | **♘×c4** |
| **16** | **♘cb5** | **a×b5** |
| **17** | **♘×b5** | **♕d8** |
| **18** | **♗×c4** | **♗a6** |
| **19** | **♖fd1** | **♗×b5** |
| **20** | **♗×b5** | **h6** |
| **21** | **♖c6** | **♖×c6** |
| **22** | **♗×c6** | **♖c8** |
| **23** | **♗b7** | **♖c7** |
| **24** | **♗a6** | **♕f8** |
| **25** | **♗c4** | **d5** |
| **26** | **e×d5** | **e×d5** |
| **27** | **♗×d5** | **♘×d5** |
| **28** | **♖×d5** | **♗×b4** |

Geen vuiltje aan de lucht.... Maar toch is de partij bijna voorbij:

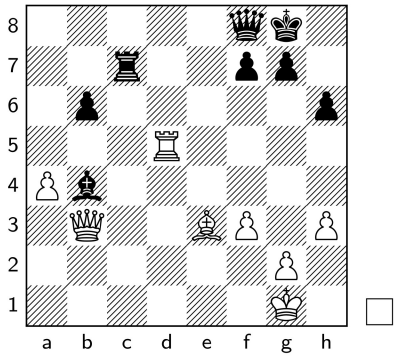

| | | |
|---|---|---|
| **29** | **♖b5** | **♗a5** |
| **30** | **♗×b6** | **♗×b6+** |
| **31** | **♖×b6** | **♕c5+** |

wit geeft op.

**0-1**

Matige prestaties dus tegen deze twee Tilburgse verenigingen, maar dat wordt ruim gecompenseerd door een 3 - 0 overwinning tegen Rochadespelers en tegen de spelers van Schavo won ik maar liefst met 5-1!